

Panasonic

အသုံးပြုပုံလမ်းညွှန်

(Household use) Bikini Trimmer & Shaver



Model No. ES-WV62B

ဤ panasonic ထုတ်ကုန်ကိုဝယ်ယူသည့်အတွက်ကျေးဇူးတင်ပါသည်။ အော်ပရေမတိုင်ခင်ဤလှည့်အားကျေးဇူးပြု၍ဤညွှန်ကြားချက်များကိုအပြည့်အစုံဖတ်ပြီးနောက်အသုံးပြုရန်တွက်သိမ်းဆည်းပါ။

Panasonic Corporation
https://www.panasonic.com
© Panasonic Corporation 2024
EN, TH, VN, IND

Printed in Thailand
SESWW62B204U03 A0324-0

Myanmar

ဘေးကင်းရန်အတွက်ကြိုတင်သတိပေးချက်

ဤညွှန်ကြားချက်များကိုသေချာလိုက်နာပါ။

မတော်တဆမှုများထိခိုက်ဒဏ်ရာရခြင်းသို့မဟုတ်ပစ္စည်းပျက်စီးခြင်းမှကာကွယ်ရန်အောက်ပါညွှန်ကြားချက်များကိုလိုက်နာပါ။

⚠ သတိပေးချက် ပြင်းထန်သောဒဏ်ရာသို့မဟုတ်သေဆုံးနိုင်သည့်အန္တရာယ်များရှိနိုင်ပါသည်။

⚠ တားမြစ်ချက် အသေးစားထိခိုက်ဒဏ်ရာရရှိမှုသို့မဟုတ်ပစ္စည်းပျက်စီးမှုများဖြစ်ပေါ်နိုင်ပါသည်။

⚠ သတိပေးချက် ကလေးငယ်များသို့မဟုတ်ပစ္စည်းများထိခိုက်စေကာမူလက်လှမ်းမီသောနေရာတွင်မထားပါနှင့်။မသုံးပါစေနှင့်။

ထိုသို့ပြုလုပ်ခြင်းသည်ဆက်စပ်ပစ္စည်းများကိုမတော်တဆစားသုံးစွဲခြင်းကြောင့် ထိခိုက်ဒဏ်ရာရခြင်းသို့မဟုတ်သေဆုံးသောအစိတ်အပိုင်းများကိုမယ်နိုင်စေသည်။
ပူပူပူပူခြင်းသို့မဟုတ်ချို့ယွင်းချက်ရှိပါကအသုံးပြုခြင်းကိုချက်ခြင်းရပ်ပါ။

ထိုသို့လုပ်ဆောင်ရန်ပျက်ကွက်ပါကမီးလောင်ကျွမ်းမှုသို့မဟုတ်ထိခိုက်ဒဏ်ရာရရှိနိုင်ပါသည်။

ဤစက်ပစ္စည်းသည်ရုပ်ပိုင်းဆိုင်ရာအာရုံခံသို့မဟုတ်စိတ်ပိုင်းဆိုင်ရာစွမ်းရည်ကျဆင်းနေသူများသို့မဟုတ်အတွေ့အကြုံနှင့်အသိပညာနည်းပါးသူများ (ကလေးအပါအဝင်) အသုံးပြုရန်ရည်ရွယ်ထားခြင်းမဟုတ်ဘဲ၊ ဤစက်ပစ္စည်းကိုအသုံးပြုခြင်းအတွက်တာဝန်ရှိသူတစ်ဦးမှစက်ပစ္စည်းအသုံးပြုမှုနှင့်ပတ်သက်၍ ကြိုတင်ပညာပေးသည့်ညွှန်ကြားချက်များပေးခြင်း၊ ကလေးများအားစက်ပစ္စည်းနှင့်မကစားရစေရန်ကြိုတင်ရမည့်ထိုသို့လုပ်ဆောင်ရန်ပျက်ကွက်ပါကမတော်တဆမှုသို့မဟုတ်ထိခိုက်ဒဏ်ရာရမှုများဖြစ်ပေါ်နိုင်ပါသည်။

⚠ တားမြစ်ချက်

အပြင်သတ္တုပြားကိုအတင်းမဖိပါနှင့်။ အသုံးပြုနေစဉ်အတွင်းအပြင်ဘက်သတ္တုပြားကိုလက်ချောင်းများသို့မဟုတ်လက်သည်များဖြင့်မထိပါနှင့်။
ထိုသို့ပြုလုပ်ခြင်းသည်အပြားကိုထိခိုက်ဒဏ်ရာရစေခြင်း သို့မဟုတ်အပြင်သတ္တုပြား၏သက်တမ်းကိုလျော့ကျစေနိုင်ပါသည်။
အတွင်းစား ခါးအပိုင်း (သတ္တုအပိုင်း) ကို မထိပါနှင့်။

ထိုသို့ပြုလုပ်ခြင်းသည်လက်ကိုထိခိုက်ဒဏ်ရာရစေနိုင်ပါသည်။
အောက်ပါပုဂ္ဂိုလ်များသည်ဤကိရိယာများကိုမသုံးသင့်ပါ။
ထိခိုက်လွယ်သောသို့မဟုတ်နူးညံ့သောအသားအရေရှိသူများနှင့်ဓာတ်မတည့်သူများ။

အောက်ဖော်ပြပါဓာတ်ပုံများတွင်မသုံးပါနှင့်။
ပျက်စီးမှု A- လိင်အင်္ဂါ (အင်္ဂါစပ်၏အပြင်နုတ်ခမ်းမဟုတ်ပါ)
B- စအိုနှင့် C- ဆက်စပ်နေသောအင်္ဂါများပေါ်။

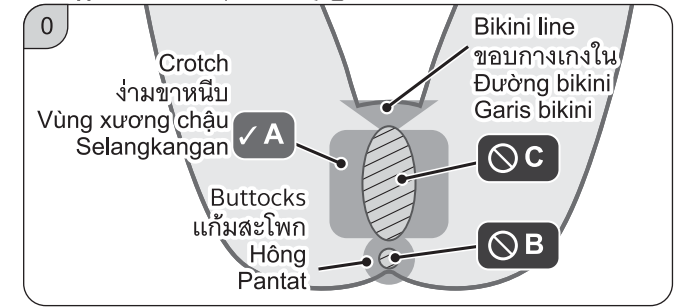

နဂိုရီ၊ ဘားဒဏ်ရာ၊ အဖုအင်မိုများ၊ မိုများ၊ အမည်းစက်များ၊ ကြွက်နီများ၊ ဝက်ခြံများ၊ သို့မဟုတ်အခြားအရွယ်အစားတစ်ခုစီ၏ ပတ်ဝန်းကျင်နေရာများနှင့်အတူ။

အသားအရေ ပျော့ပျောင်းခြင်း၊ လျော့ရဲခြင်း၊ ယားယံခြင်း၊ အရေပြားပေါ်တွင်ပြင်းထန်သောဖိအားကို မယူပါနှင့် သို့မဟုတ် တူညီသောနေရာကို ထပ်ခါတလဲလဲရွေ့ခြင်းမပြုပါနှင့်။

ပြင်းပြင်းထန်ထန် လှုပ်ရှားမှုကိုမသုံးပါနှင့်။
ထိုသို့ပြုလုပ်ခြင်းကြောင့် အရေပြားရောင်ရမ်းခြင်း၊ ပွန်းပဲ့ခြင်း၊ သွေးထွက်ခြင်း သို့မဟုတ် ပိုမိုပြင်းထန်သောဒဏ်ရာများရရှိစေနိုင်ပါသည်။

ရိတ်နေစဉ် လက်ဖဝါးဖြင့် အပြားကို တင်းတင်းကျပ်ကျပ် ဆွဲထုတ်ပါ။
လက်လှမ်းမီသောနေရာများတွင် အသုံးပြုသောအခါ မြင်လွယ်စေရန် မှန်ကိုသုံးပါ သို့မဟုတ်အနေအထား ပြောင်းပါ။

ထိုသို့ပြုလုပ်ရန် ပျက်ကွက်ပါက အပြားရောင်ရမ်းခြင်း၊ ပွန်းပဲ့ခြင်း တို့ကို ဖြစ်စေနိုင်ပါသည်။
နင့် / သို့မဟုတ် သွေးထွက်ခြင်း။
အသုံးပြုပြီးနောက် အပြားပြင်သန့်စင်မှုများပေးပါ။ လက်ကိုအသုံးပြုခြင်းကိုရပ်ပြီး အပြားအထူးကုဆရာဝန်ထံ ဆက်သွယ်ပါ။

ထိုသို့လုပ်ဆောင်ရန် ပျက်ကွက်ခြင်းသည် ဧရာဝတီလူကုဏ္ဍများကို ပိုမိုဆိုးရွားစေနိုင်ပါသည်။
သိမ်းဆည်းခြင်း သို့မဟုတ် သယ်ဆောင်သည့်အခါ ပုတွဲပါ သို့မဟုတ် မုတ်ဆိတ်ရိတ်ဦးထုပ်ကို အမြဲတွဲပါ။
ထိုသို့လုပ်ဆောင်ရန် ပျက်ကွက်ပါက အပြားကို ထိခိုက်ဒဏ်ရာရစေခြင်း သို့မဟုတ် အပြင်သတ္တုပြား၏အသက်ကို လျော့ကျစေနိုင်ပါသည်။

အသုံးမပြုမီ အပြင်ဘက်သတ္တုပြားကို အက်ကွဲကြောင်း သို့မဟုတ် ပုံပျက်နေစေရန် စစ်ဆေးပါ။

ညှပ်ခေါင်းကို သင်၏ လည်ချောင်း သို့မဟုတ် တင်ပါးတွင် လိမ်းသည့်အခါ မေးထားသည့်အပြောအကားကို သေချာစွာ အသုံးပြုပါ။
ရေကူးဝတ်စုံ (အမြွှေးပါးနေရာများ) ရိတ်ရန်အတွက်သာ ဤကိရိယာကို အသုံးပြုပါ။
ထိုသို့ပြုလုပ်ရန် ပျက်ကွက်ပါက အပြားကို ထိခိုက်မှုဖြစ်စေနိုင်ပါသည်။

သင့်မိသားစု သို့မဟုတ် အခြားသူများနှင့် မမျှဝေပါနှင့်။
ထိုသို့ပြုလုပ်ခြင်းသည် ပိုးဝင်ခြင်း သို့မဟုတ် ရောင်ရမ်းခြင်းတို့ကို ဖြစ်စေနိုင်ပါသည်။
ပြုပြင်မွမ်းမံခြင်း၊ တပ်ဆင်ခြင်း သို့မဟုတ် ပြုပြင်ခြင်းမပြုပါနှင့်။
ထိုသို့ပြုလုပ်ခြင်းသည် မတော်တဆမှု သို့မဟုတ် ထိခိုက်ဒဏ်ရာရစေနိုင်ပါသည်။
ပြုပြင်ရန်အတွက် ခွင့်ပြုထားသော ဝန်ဆောင်မှုစင်တာသို့ဆက်သွယ်ပါ။
ဘတ်ထရီကို မီးထဲသို့ ပစ်ချခြင်း သို့မဟုတ် တပ်ဆင်ခြင်းမပြုပါနှင့်။
ထောက်ပံ့ရေးစိတ်များသည် တိုတောင်းသောလျှပ်စစ်မဖြစ်ရပါ။
ထိုသို့ပြုလုပ်ပါက မီးလောင်ဒဏ်ရာ သို့မဟုတ် ဒဏ်ရာများရရှိနိုင်ပါသည်။
ဘတ်ထရီပေါ်တွင် ရိုက်နှိပ်ထားသော သတိပေးချက်များကို အမြဲလိုက်နာပါ။
ဘတ်ထရီ၏ ဝန်ရိုစွန်း (+ နှင့် -) ကို စစ်ဆေးပြီး မှန်ကန်စွာ ထည့်သွင်းပါ။

ဘတ်ထရီအား ချက်ချင်းဖြုတ်ပြီး အားပြန်သွင်းသည့်အခါ ဘေးကင်းစွာ စွန့်ပစ်ပါ။

စက်ပစ္စည်းကို အချိန်ကြာမြင့်စွာ အသုံးမပြုသည့်အခါ ဘတ်ထရီကို ဖယ်ရှားပါ။

အကြိုပြထားသော အသုံးပြုသည့်ရက်စွဲဖြင့် ဘတ်ထရီကို အသုံးပြုပါ။
အားပြန်မသွင်းနိုင်သော ဘတ်ထရီများကို အားပြန်သွင်းရန် မလိုအပ်ပါ။ ထိုသို့လုပ်ဆောင်ရန် ပျက်ကွက်ပါက ဘတ်ထရီအပူလွန်းကွဲခြင်း သို့မဟုတ် ပေါက်ကွဲခြင်း၊ ယိုစိမ့်မှုကြောင့် ပတ်ဝန်းကျင် ထိခိုက်ဒဏ်ရာရခြင်း သို့မဟုတ် ညစ်ညမ်းခြင်းတို့ကို ဖြစ်စေနိုင်ပါသည်။

Important information

အသုံးပြုပြီးနောက် ရိုထိုင်းဆနည်းသောနေရာတွင် စက်ပစ္စည်းကို သိမ်းဆည်းပါ။ စက်ပစ္စည်းကို ရေချိုးခြင်း သို့မဟုတ် အလားတူရေယာတွင် ထားခြင်းသည် ငွေ့ရွည်ခြင်း သို့မဟုတ် သံချေးကြောင့် ချွတ်ယွန်းသွားနိုင်ပါသည်။
အခြားအရာဝတ္ထုများနှင့် မထိမိပါစေနှင့်။

Troubleshooting

ပြဿနာများကို မဖြေရှင်းနိုင်သေးဘဲ ပြုပြင်ရန်အတွက် Panasonic မှစွင့်ပြုထားသော စက်ပစ္စည်းကို သင်ဝယ်ယူခဲ့သည့် ဆိုင် သို့မဟုတ် စင်တာသို့ ဆက်သွယ်ပါ။

The appliance is not cutting as well as before.

ခါးကို အစားထိုးပါ။
အစားထိုးပုံညွှန်ချက်များ

ရိုက်ခေါင်း	Outer foil	ခန့်မှန်းခြေ ၁ နှစ်
	Inner blade	ခန့်မှန်းခြေ ၂ နှစ်
Trimmer head		ခန့်မှန်းခြေ ၃ နှစ်

ဘတ်ထရီအသစ်ဖြင့် အစားထိုးပါ။
သန့်စင်ပါ။

The appliance is not working.

ဘတ်ထရီကို မှန်ကန်စွာ တပ်ဆင်ထားကြောင်း သေချာပါစေ။
ဘတ်ထရီအသစ်ဖြင့် အစားထိုးပါ။
သန့်စင်ပေးပါ။

Specifications

Power supply	Dry-cell battery
Battery type	One LR6 (AA) alkaline battery

ဤထုတ်ကုန်သည် အိမ်သုံးအတွက်သာ ရည်ရွယ်ပါသည်။

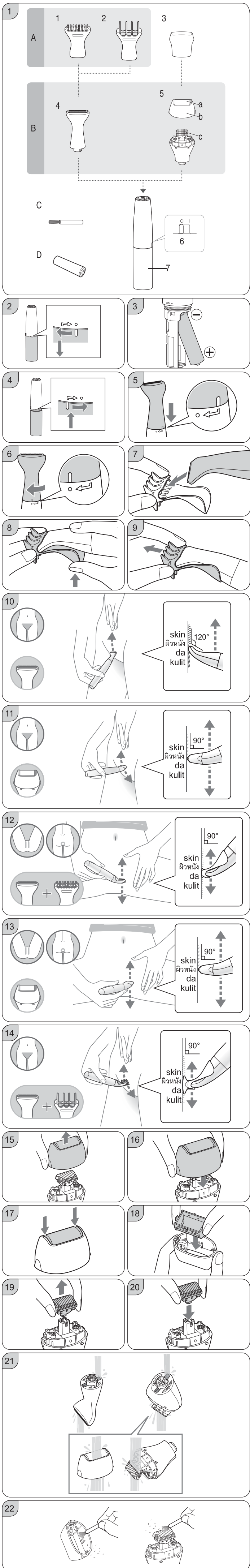

Myanmar

အစိတ်အပိုင်းများခွဲခြားသတ်မှတ်ခြင်း

- A ဆက်စပ်မှု
 - 1 အခြေပြားကာကွယ်မှု
 - 2 Bikini comb
 - 3 Shaver cap
 - B Head
 - 4 Trimmer head
 - 5 Shaver head
 - Ⓐ Outer foil
 - Ⓑ Outer foil frame
 - Ⓒ Inner blade
 - 6 Power switch [O / I]
 - 7 ဘက်ထရီ COVER
- အသုံးအဆောင်**
- C သန့်ရှင်းရေးလုပ်သောစီး
 - D LR6 (AA alkaline battery) x 1

ဘက်ထရီတပ်ဆင်ခြင်း

- 1 မှာဦးတည်ချက်ရှိရာ ဘက်ထရီ cover ကို လှည့်ပြီး ဖယ်ရှားလိုက်ပါ။
- 2 ဘက်ထရီ၏ polarities ကို စစ်ဆေးပြီး တပ်ဆင်ပါ။ (ပုံ ၃)
- 3 ဘက်ထရီကို ဖြည့်စွင့်ပါ။ ၎င်း၏ ပင်မ ကိုယ်ထည်တွင် ရှိသော အမှတ်အသားဖြင့် ချိန်ညှိပြီး မြား၏ ဦးတည်ရာ သို့ လှည့်ပါ။ (ပုံ ၄) မှတ်ချက်များ
 - မှတ်ချက်များ
 - ထို အသုံးအဆောင် ကို Panasonic LR6 (AA alkaline battery) တစ်ခုနှင့် ခန့်မှန်းခြေ တစ်လ နီးပါးထိ သင် အသုံးပြုနိုင်ပါသည်။ (တကြိမ်ကို အနည်းဆုံး ခန့်မှန်းခြေ ၅ မိနစ် အသုံးပြုလျှင် နှစ်ပတ် တကြိမ်လျှင် အခန်း၏ အပူချိန် သည် 20 C ဖြစ်သည်။)
 - ဘက်ထရီ ကို တည့်သွင်းသော အခါတွင် ရေခဲခဲကပ်လေများ အတွင်းသို့ မဝင်စေရန် ပင်မ ကိုယ်ထည်ကို သေချာသုတ်ပါ။
 - LR6 (AA alkaline battery) တစ်ခုထဲကိုသာ အသုံးပြုပါ။ Manganese ဘက်ထရီများ သည် စွမ်းဆောင်ရည် ကို သိသိသာသာ ကျဆင်းစေသည်။
 - ထို ပါဝင်သော ဘက်ထရီသည် အစမ်းသုံးရန် ရည်ရွယ်ထားသောကြောင့် အာမခံဖြင့် အကျုံးမဝင်ပေ။ သက်တမ်းတိုနိုင်ပေသည်။

Head တပ်ဆင်ခြင်း

Head ကို ပင်မ ကိုယ်ထည်တွင် ချိတ်ထားပြီး ထို အမှတ်အသားပေါ်တွင် တည်ရှိသော အမှတ်အသားသို့ ချိန်ညှိပြီး မြား၏ ဦးတည်ရာ သို့ လှည့်ပါ။ (ပုံ ၅) ၎င်းကို ဖယ်ရှားရန် ပြောင်းပြန်အစီအစဉ် အတိုင်း ထား၍ လှည့်ဆောင်ရမည်။

- ပုံတွင် trimmer head ကို ဖော်ပြထားသည်။

တပ်ဆင်မှုဆက်စပ်ခြင်း

- ▶ **Attaching**
 1. Blade ၏ အစွန်းတွင် ရုပ်တံနံ့သွားသည့်တိုင်အောင် head ကို တပ်ဆင်မှု ဆိုင်ရာပစ္စည်းထဲသို့ တည့်သွင်းပါ။ (ပုံ ၆)
 2. တပ်ဆင်မှု ဆိုင်ရာ ကို လုံခြုံအောင် မြှုပ်နှံရန်အတွင်းသို့ အလက်ချောင်းများဖြင့် ကလစ်မနှိပ်သည့်တိုင်အောင် head ကို သေချာစွာ တည့်ထားပါ။ (ပုံ ၆)
 - တပ်ဆင်ထားသော ပစ္စည်း သည် မြတ်ထွက် မလာကြောင်း သေချာပါစေ။
- ▶ **ဖယ်ရှားခြင်း**
 - တပ်ဆင်ထားသော ပစ္စည်းကို ဆွဲထုတ်ပါ။ (ပုံ ၉)
 - Bikini comb ကို ပုံတွင် ဖော်ပြထားပါသည်။

မည်သို့ အသုံးပြုမည်နည်း

Shaving ကို မြောက်သို့ မှ အသုံးပြုရန် အကြံပြုထားသည်။ အကယ်၍ hair များ ရေစိုနေလျှင် အခြေပြားပေါ်တွင် ရှိသော ထွေးပြီး hair များကပ်နေသောကြောင့် ရိတ်ရခက်ခြင်း သို့မဟုတ် အရှည်ညာလှိုက်ညှပ်ခြင်းတို့ ခက်ခဲနိုင်ပါသည်။

- 1 သင် အသုံးပြုမည့် ပုံစံဖြင့် သင့်လျော်သော Head နှင့် တပ်ဆင်ထားသော ပစ္စည်းဖြင့် တွဲပါ။
- 2 Power ခလုတ်ကို " I " ပြောင်းပါ။
- 3 အသုံးပြုပြီးနောက် power ခလုတ်ကို " 0 " သို့ ပြောင်းပါ။
 - အသုံးပြုပြီးနောက် စက်ပစ္စည်းကို သန့် ရှင်းပါ။

သင့်၏ bikini area ငယ်တွင်

- Trimmer head ကို သင့်၏ပေါင်ခြံသို့ မဟုတ် တင်ပါ။ များကို အသုံးပြုရန် ပေးထားသော အခြေပြား ကာကွယ်ခြင်း ကို သေချာစွာ အသုံးပြုသင့်ပါသည်။
 - သင် မနှိပ်နိုင်သော နေရာများတွင် ကိရိယာကို အသုံးပြုသောအခါတွင် အခြေပြားပျက်စီးစေရန် မှန်တစ်ချပ်ကို အသုံးပြုပါ။
- အကြံပြုချက်များ**
- ပိုမိုကောင်းမွန်သော shave ကို ရရန် သင့်၏အားနေသော လက်ဖြင့် အခြေပြားကို ဆွဲဆန့်၍ head သို့မဟုတ် အခြေပြားကို တင်းတင်းကျပ်ကျပ် လိမ်ပြီး စက်ကို ညှပ်သောကြောင့် ဖြည့်ဖြည့် ရှင်း ရှင်း ပြုပါ။
 - သင့် ၏အမွှေးများ အခြေပြားပေါ်တွင် ပြား၍ ဖြန့် ကျွဲနေလျှင် ရိတ်နေစဉ်အတွင်း အမွှေးများကို စီးဆင်းမှုမှ ဆန့်ကျင်၍ မတ်နေအောင် မြှုပ်နှံရမည်။

Shaving ပြုလုပ်ခြင်းရုပ်စာနိဂြင်း

- ▶ **Bikini line (bikini area) ၏ အခြေပြား**
 - 1 Trim ဖြင့် အမွှေးများကို ၁၅ မီလီမီတာ သို့ မဟုတ် ထိုထက်နည်းအောင် ညှပ်ပါ။ (ပုံ ၁၀)
 - အခြေပြားပေါ်တွင် တင်းတင်းကြပ်ကြပ်လိမ်းပြီး ဖြည့်ဖြည့် နှင့် ညှပ်ညှပ်သာသာဖြင့် အပေါ်ကို ဖြတ်ပါ။
 - 2 Shaver Head ဖြင့် လုံးဝရိတ်ပါ။ (ပုံ ၁၁)
 - ▶ **ပေါင်ကြားနှင့် တင်ပါ။**
 - 1 တပ်ဆင်ထားသော အခြေပြား အကာကွယ်ကို trim shaver ဖြင့် တွဲ၍ အမွှေးကို ၁၅ မီလီမီတာ သို့မဟုတ် ထိုထက် နည်းအောင် ဖြတ်ပါ။ (ပုံ ၁၂)
 - 2 Shaver Head ဖြင့် လုံးဝ ရိတ်ပါ။ (ပုံ ၁၃)
- မှတ်ချက် -**
- အခြေပြား ကာကွယ်ခြင်း နှင့် တွဲထားလျှင် ပင် ထိခိုက် ကံရာ ရနိုင်ပါသည်။ ထိုကြောင့် တားမြစ်ထားသော area နှင့် စက်ပစ္စည်း ကို ထိတွေ့ စွင့်မရှိ ကြောင်း သတိထားရပါမည်။ (ပုံ ၁၀)
 - ပျော့ပျောင်းသောနေရာကို ကိရိယာအား မြင်းမြင်းထန်ထန် မနှိပ်ပါနှင့်။
 - အမွှေးကို တိတိ ယှဉ်ပါက shaver head နှင့် အနီးကပ်ရိတ်ရန် ခက်ခဲနိုင်ပါသည်။

Trimming

- ▶ **Bikini line** အတွက်သာ
 - 1 ပေးထားသော bikini comb ကို trimmer head နှင့် တပ်ဆင်ပါ။ (ပုံ ၁၄)

အစားထိုးခြင်း

Power ခလုတ်သည် " O " အနေထားတွင် ရှိနေကြောင်း သေချာပါစေ။

Shaver head ကို တပ်ဆင်ခြင်း နှင့် ဖယ်ရှားခြင်း

- အစားထိုးပြီးမှသာ သတ္တုပြားကို အပြင်ဘက် ဘောင်မှ သတ္တုပြားကို ဖယ်ရှားပါ။
- အပြင်ဘက် သတ္တုပြားဘောင်ကို ဖယ်ရှားခြင်း
 - သတ္တုပြားဘောင်ကို အပေါ်ဘက်သို့ မြှောက်ပါ။ (ပုံ ၁၅)
 - အပြင်ဘက် သတ္တုပြားဘောင်ကို တပ်ဆင်ခြင်း
 - ကလစ် မနှိပ်မီအခြေပြား အပြင်ဘက် သတ္တုပြား ဘောင်ကို အညီအမျှ ချိတ်ပါ။ (ပုံ ၁၆)
 - အပြင်ဘက် သတ္တုပြားကို ဖယ်ရှားခြင်း
 - အပြင်ဘက် သတ္တုပြား၏ အစွန်းနှစ်ဖက် ကို တွန်းထုတ်ပါ။ (ပုံ ၁၇)
 - အပြင်ဘက် သတ္တုပြားကို တပ်ဆင်ခြင်း
 - ကလစ်မနှိပ်မီအခြေပြား အပြင်ဘက် သတ္တုပြားကို လုံလုံခြုံခြုံ ချိတ်ပါ။ (ပုံ ၁၈)
- Inner Blade** ကို ဖယ်ရှားပြီး
 - Inner Blade ကို တည့်တည့် ဆွဲထုတ်ပါ။ (ပုံ ၁၉)
 - Inner Blade** ကို ချိတ်ပါ။
 - Inner Blade ကို ကလစ်မနှိပ်မီအခြေပြား လုံလုံ ဖြည့် ချိတ်ပါ။ (ပုံ ၂၀)

သန့်ရှင်းရေး

- အသုံးပြုပြီးနောက် စက်ကို သန့်ရှင်းပါ။ သို့ မဟုတ်ပါက ၎င်းသည် ဖြတ်တောက်နိုင်ခြင်း စွမ်းရည်ကို ထိခိုက်စေနိုင်ပါသည်။
- သန့်ရှင်းရေး လုပ်သောအခါတွင် ပူတွဲပါရှိသော head ကို ဖယ်ရှားပါ။
- Shaver Head ကို သန့်ရှင်းရေးလုပ်သည့်အခါ အပြင်ဘက် သတ္တုပြားဘောင်ကို ဖယ်ရှားပါ။
- ရေစိုနေစဉ်အတွင်း ပင်မကိုယ်ထည် သို့ မဟုတ် အခြားအရာဝတ္ထု များကို ပင်မကိုယ်ထည်ထိ သတိထားပါ။ ထိုသို့ လုပ်ဆောင်ရန် မျက်ကွက်ခြင်းသည် ချွတ်ယွင်းချက် ကို ဖြစ်စေနိုင်ပါသည်။
- အရက် သို့မဟုတ် လက်သည်းနီဆိုးဆေးများ ဖြင့် မသုတ်ပါနှင့်။ ထိုသို့ ပြုလုပ်ခြင်းသည် အစိတ်အပိုင်းများ ချွတ်ယွင်းခြင်း ကဲ့အက်ခြင်း သို့မဟုတ် အရောင်ပြောင်းခြင်း တို့ကို ဖြစ်စေနိုင်ပါသည်။

စွဲစွတ်သောသန့်ရှင်းရေး (ပုံ - ၂၁)

ပင်မကိုယ်ထည်၊ တပ်ဆင်ထားသောပစ္စည်း နှင့် head ကို ရေဖြင့် သန့်စင်ပါ။

- ▶ **ရေစက်တွေကို မျက်နှာသုတ်ပုံသို့ နှင့် သုတ်ပြီးလျှင် သဘာဝအတိုင်း မြှောက် အောင် ထားပါ။**

အခြေပြားထဲရှိ ခေရန် head ကို ဖယ်ရှားပါ။

Brush သန့်ရှင်းရေး (ပုံ - ၂၂)

ဆံပင်ရှိုဖန်မှန်များကို cleaning brush ဖြင့် သန့်စင်ပါ။

သိမ်းဆည်းခြင်း

- တပ်ဆင်ထားသောပစ္စည်းသို့ မဟုတ် ကို shaver cap ကို head တွင် ချိတ်ပါ။