

# Panasonic®

## Instruções de Operação e Instalação

Lavadora de Roupas  
(Uso doméstico)

Modelo nº **NA-F120B5GA**  
**NA-F120B5GB**



### Índice

Precauções de Segurança	2
Nome da peça / Acessórios	6
Cuidados antes da Lavagem	7
Painel de Controle	8
Lavagem	9
Programas de Lavagem	10
Sabão / Amaciante / Alvejante	12
Opções de Lavagem	14
• Molho	
• Reuso de Água	
• Delicado	
• Edredom	
• Turbo Secagem (60 min)	
Funções Convenientes	17
Guia de Programas	18
Manutenção	19
Instalação	22
Indicação de Erros	26
Solução de problemas	28
Especificações	30
Certificado de Garantia	31

Obrigado por comprar este produto Panasonic.  
Antes de usar o produto, leia estas instruções com atenção e guarde o manual para consulta futura. Este produto destina-se a uso doméstico e não se destina a uso comercial. Para obter detalhes, leia a seção “Certificado de Garantia” do presente manual.

AWW9901A1C00



# Precauções de Segurança



## ADVERTÊNCIA

Pode causar ferimentos graves ou a morte.

**As crianças não devem usá-la sozinhas.**



- Este aparelho não pode ser usado por pessoas (incluindo crianças) com capacidades físicas, sensoriais ou mentais reduzidas, ou por pessoas sem experiência e conhecimentos, exceto se forem supervisionadas ou se receberem instruções relativas à utilização do aparelho por alguém responsável pela sua segurança.
- As crianças devem ser vigiadas para garantir que não brinquem com o aparelho.

**Não toque no cesto até que pare.**



- Se o cesto não parar em 15 s:

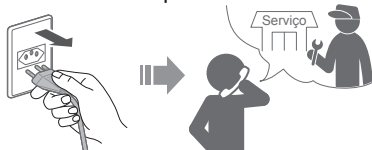

Pode causar incêndio ou choque elétrico.

**Não toque-o com as mãos molhadas.**

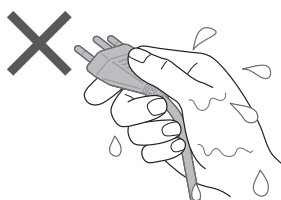

**Não segure ou puxe o cabo.**

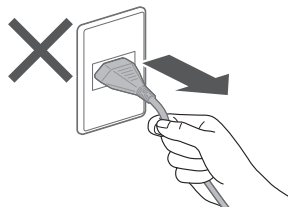

**Não use.**

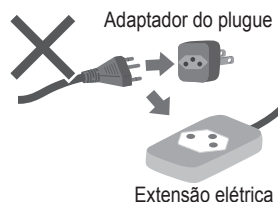

**Insira-o totalmente.**

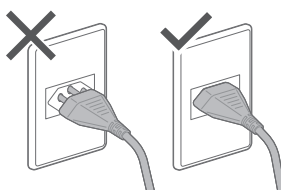

**Não use.**

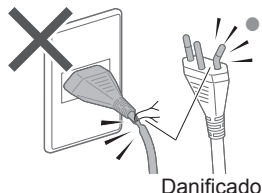

- Se o cabo fornecido estiver danificado, deve ser substituído pelo fabricante, sua assistência técnica ou pessoas igualmente qualificadas para evitar perigo.

**Em caso de falha ou cabo de alimentação danificado, suspenda o uso e chame a assistência técnica.**

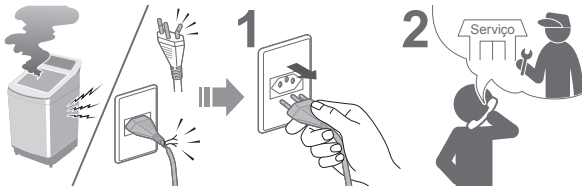

**Poeira acumulada pode provocar incêndio.**

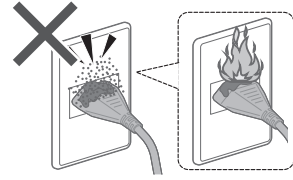

**Insira firmemente o plugue.  
Chame um eletricista para instalar uma nova tomada.**

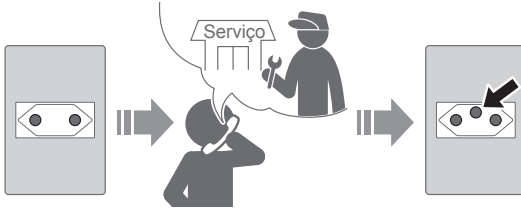

**Limpe a tomada elétrica periodicamente.**



**Utilize uma tomada apropriada para este aparelho.**

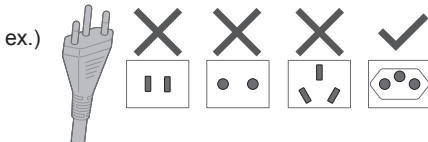

- Os tipos de plugue e tomada e o requisito de classificação variam com a região.

**Mantenha longe de materiais inflamáveis.**



**Pode causar falha.**

**Nunca desmonte, repare ou remodele você mesmo.**

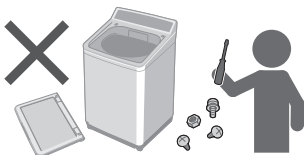

# Precauções de Segurança (continuação)



## CUIDADO

Pode causar ferimentos.

Tenha cuidado para não ter os dedos presos.



Tenha cuidado com suas mãos e pés.

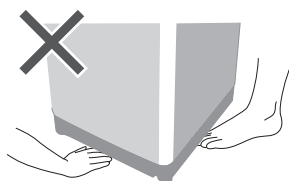

Não suba nem coloque objetos sobre o aparelho.

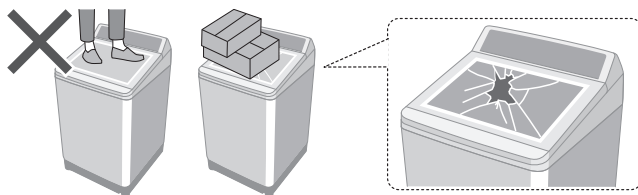

Isso pode causar vazamento de água.

Feche a torneira da água. Use mangueiras novas.

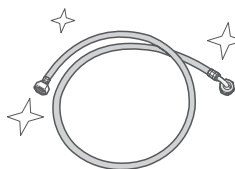
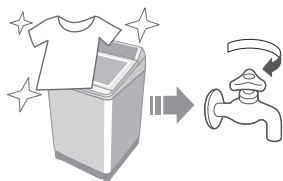

- Utilizar a mangueira nova fornecida com o aparelho. Mangueiras velhas não devem ser reutilizadas.

## Pode causar falha.

**Mantenha longe de calor e luz solar direta.**

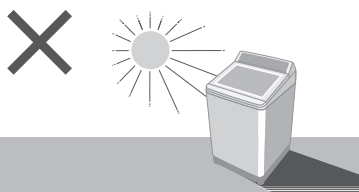

**Apenas para itens laváveis em máquina.**

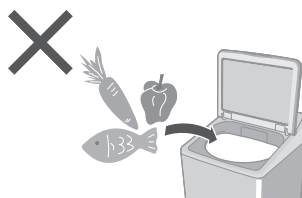

**Não lavar itens impermeáveis.**

Capas de chuva, roupa de mergulho, etc.



**Não usar água quente.**

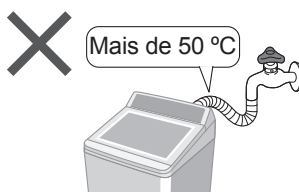

**Não obstruir.**

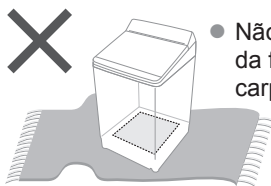

- Não obstrua as aberturas da face inferior com carpete, etc.

# Nome da peça / Acessórios

## Nome das peças



## Acessórios

- Mangueira de entrada de água (1) (P. 24)

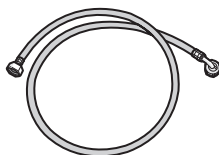

# Cuidados antes da Lavagem

## Seleção e preparação para lavagem

### Verificação pré-lavagem

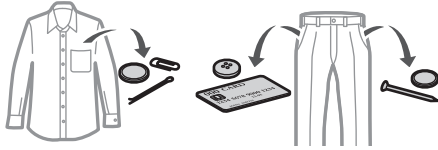

Roupas que podem fazer bolinhas

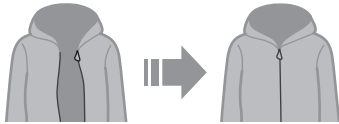
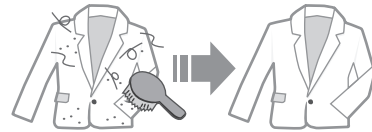
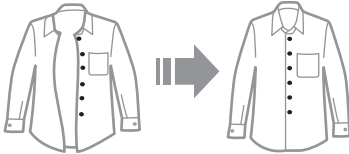

- Pré-tratamentos para manchas fortes

- Observe as etiquetas de cuidados das roupas.

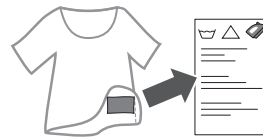

### Para prevenir as manchas

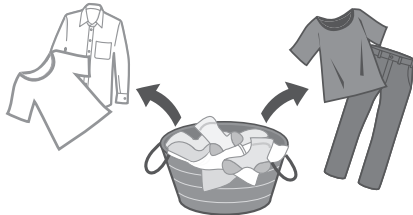

### Usar redes de lavanderia para roupas delicadas

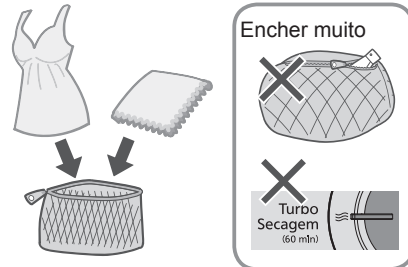

# Painel de Controle

## Mudar a quantidade de água

Nível de Água	Quantidade de água (L)
Alto	92
Médio	75
Baixo	47

## Trava de Segurança

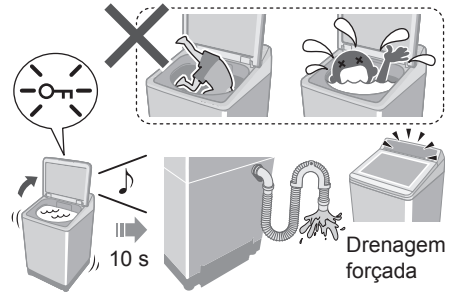

Esta função não trava a tampa nem os botões do painel de controle. (P. 17, 27)

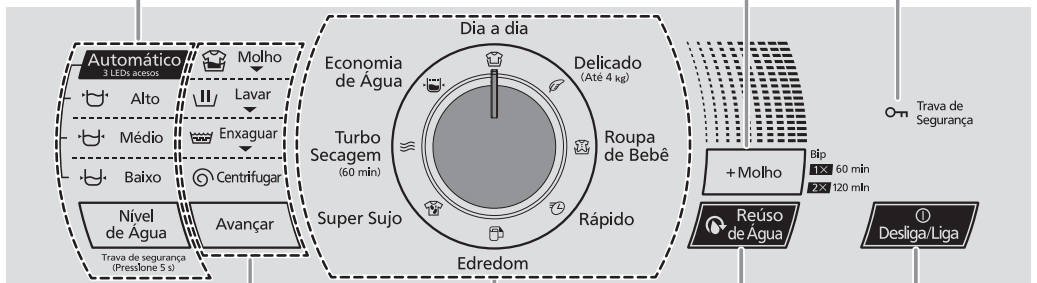

Seleção do programa (P. 10) Reuso de Água (P. 14) Desliga/Liga Energia

## Alterar as configurações do processo

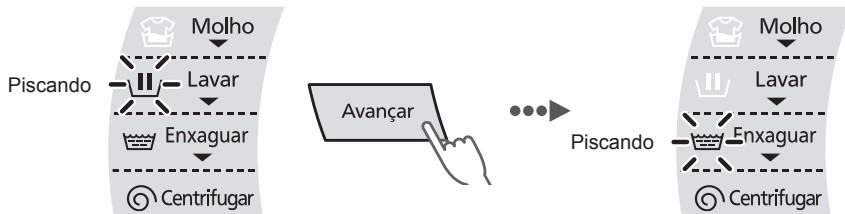

Seguir para o próximo processo.

### OBSERVAÇÃO

- No caso de uma falha de energia.
  - ▢ A operação será retomada de onde parou quando a energia for recuperada.





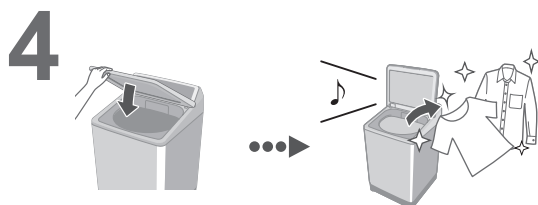
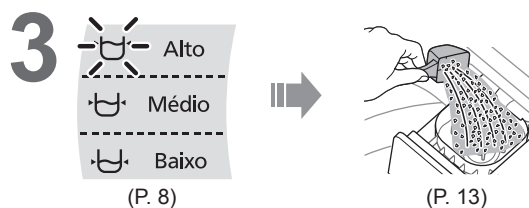
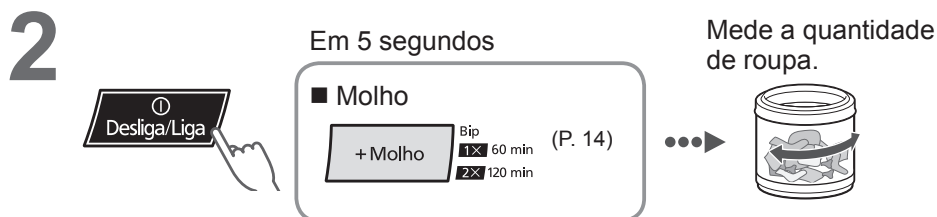
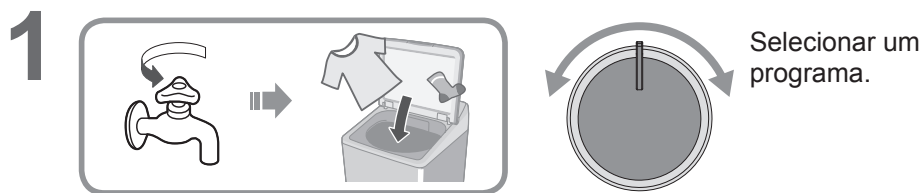





# Lavagem





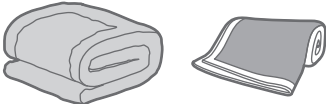

## Para evitar crianças de caírem no tambor e se afogarem (Trava de Segurança)

Se a tampa for aberta durante o funcionamento da máquina de lavar, esta função soa uma campainha até que seja fechada. Não fechar em 10 segundos escoar a água.

# Programas de Lavagem

Programa	Objetivo	Capacidade máx. (kg)
 <b>Dia a dia</b> (P. 9)	<ul style="list-style-type: none"> <li>Roupas do dia a dia</li> </ul> 	12,0
 <b>Delicado</b> (P. 15)	<ul style="list-style-type: none"> <li>Lavagem suave</li> </ul> 	4,0
 <b>Roupa de Bebê</b> (P. 9)	<ul style="list-style-type: none"> <li>Roupas para bebê e pele sensível</li> <li>Enxaguar completamente</li> </ul> 	12,0
 <b>Rápido</b> (P. 9)	<ul style="list-style-type: none"> <li>Para sujeira leve</li> </ul> 	12,0
 <b>Edredom</b> (P. 15)	<ul style="list-style-type: none"> <li>Edredons e cobertores</li> </ul>  <p>Com a etiqueta lavável na máquina</p>	4,2
 <b>Super Sujo</b> (P. 9)	<ul style="list-style-type: none"> <li>Para sujeira pesada</li> </ul>  <p>O Molho é ativado automaticamente</p>	12,0

Programa	Objetivo	Capacidade máx. (kg)
 <b>Turbo Secagem (60 min)</b> (P. 16)	<ul style="list-style-type: none"> <li>● Secagem de roupas de fibra sintética</li> </ul> 	3,0
	<ul style="list-style-type: none"> <li>● Secagem do cesto</li> </ul> 	—
 <b>Economia de Água*</b> (P. 9)	<ul style="list-style-type: none"> <li>● Economia de água</li> </ul> 	12,0

\* Para enxaguar completamente, use o programa “Dia a dia” ou “Roupa de Bebê”. Recomendamos o uso de sabão líquido.

# Sabão / Amaciante / Alvejante

- Siga as instruções de cada embalagem.
- Para limpeza (P. 21)

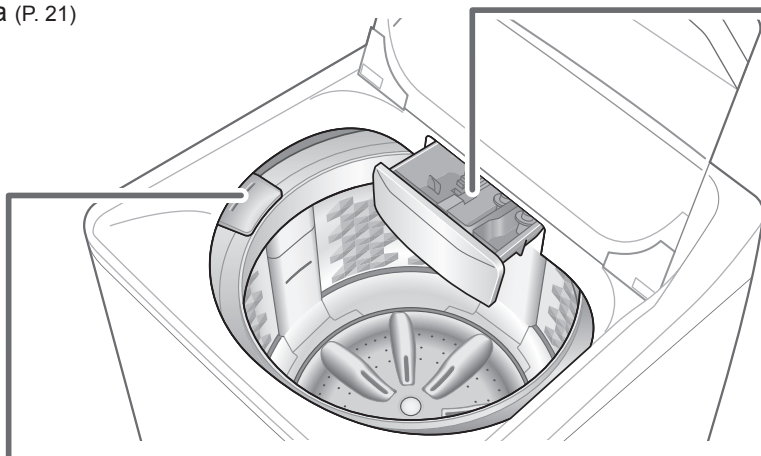

## Alvejante Líquido

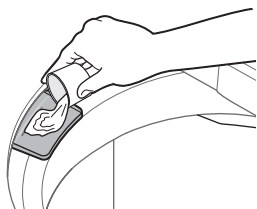

Alvejante  
(água sanitária)



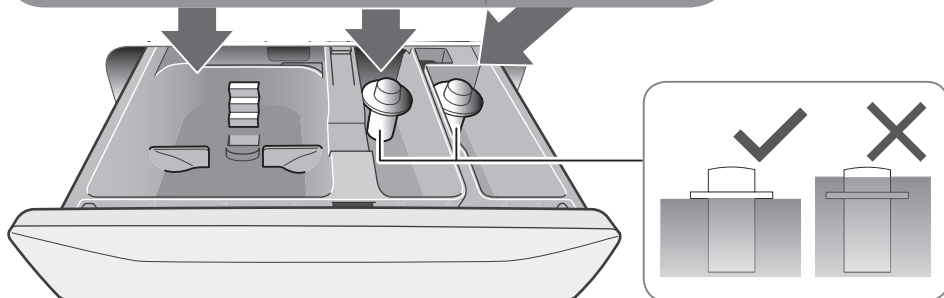
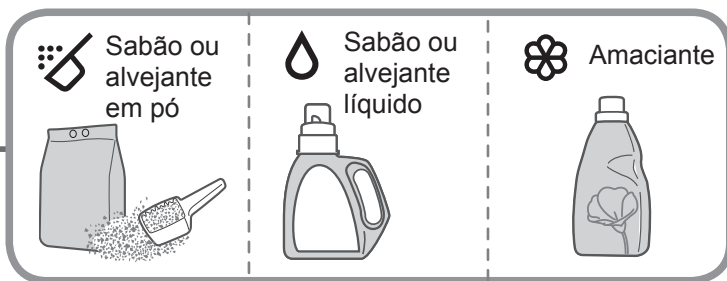

## Sabão

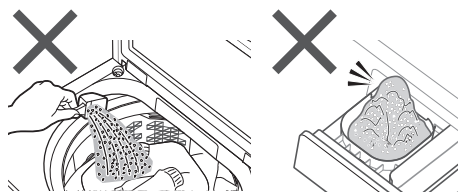
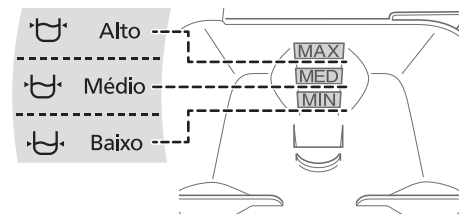

- O nível de formação de espuma depende do tamanho da carga, sujeira, sabão e dureza da água.

## Amaciante

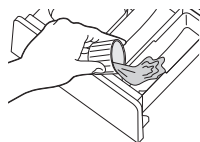

Amaciante separado ou solidificado

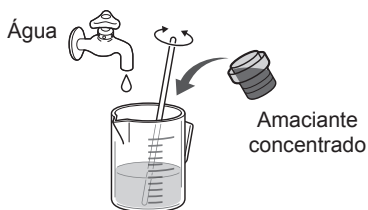

- Amaciante não pode ser usado com o programa "Economia de Água".

# Opções de Lavagem

## Molho

Adicione o processo de molho.

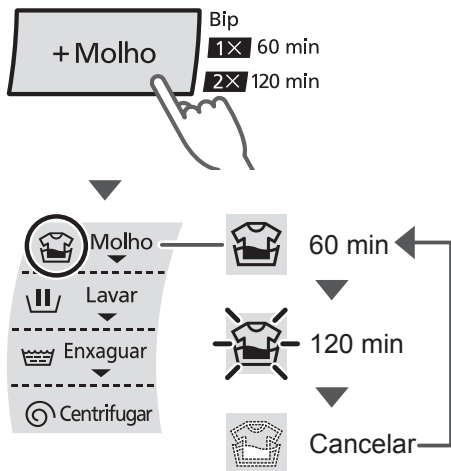

### OBSERVAÇÃO

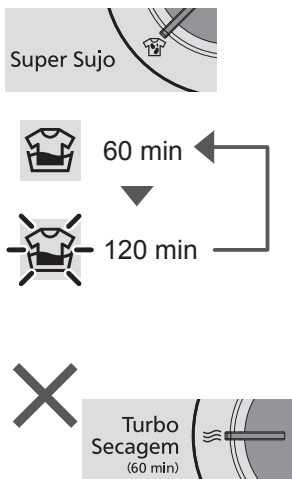

- Faça a configuração dentro de 5 segundos após ter ligado a lavadora.

## Reuso de Água

A água não drena, então é possível reutilizá-la, como, por exemplo, para limpezas.

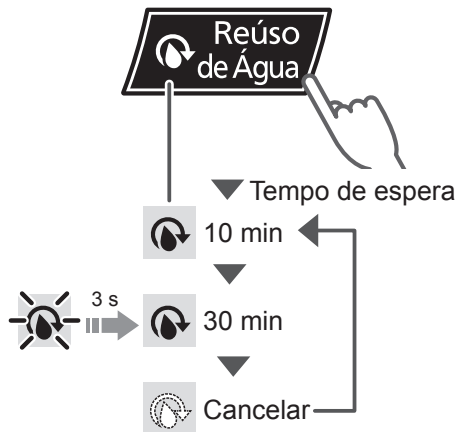

Reutilize a água após lavar ou enxaguar.

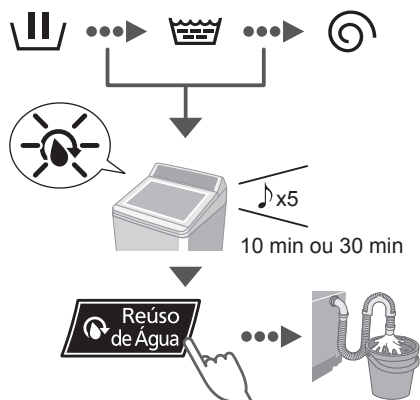

### OBSERVAÇÃO

- Você pode definir esta função até o momento de enxaguar.
- Para cancelar, mantenha  pressionado por 2 segundos.

## Delicado



Baixo

4,0 kg

### OBSERVAÇÃO



Alvejante



Sabão delicado líquido



### ■ Após a operação terminar



Retirar imediatamente.



## Edredom



Alto

4,2 kg

- 100 % fibra sintética
- 100 % algodão

### OBSERVAÇÃO



Sabão em pó



Sabão líquido



# Opções de Lavagem (continuação)

## Turbo Secagem (60 min)

O ar soprado da rotação do cesto remove a água das roupas.

- Roupas que podem ser secas:  
fibra sintética (máx. 3,0 kg)

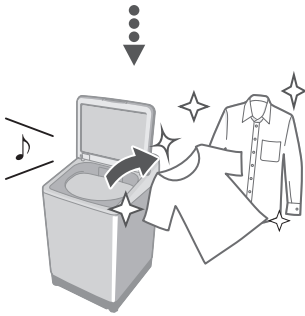
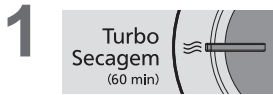

### OBSERVAÇÃO

- As roupas podem não estar suficientemente secas (depende da quantidade, tipo de roupa e da temperatura).
- Esta função não usa um aquecedor.



# Funções Convenientes

## Cancelamento do bip no final do programa

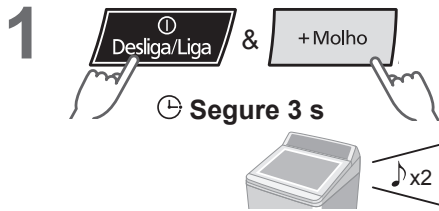

- Para ativar:  
mesmo procedimento
- x4

## Cancelamento do enxágue automático para nivelamento das roupas

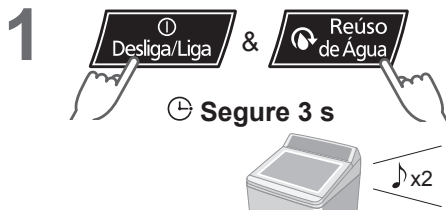

- Para ativar:  
mesmo procedimento
- x4

## Cancelamento da trava de segurança



Segure 5 s



- Para ativar:  
mesmo procedimento
- x2

# Guia de Programas

Programa	Tempo total* (min)	Lavar (min)	Enxaguar	Centrifugar (min)
 <b>Dia a dia</b>	80	10	3 vezes	6
 <b>Delicado</b>	45	6	2 vezes	1
 <b>Roupa de Bebê</b>	75	10	2 vezes	6
 <b>Rápido</b>	45	7	1 vezes	6
 <b>Edredom</b>	90	12	2 vezes	6
 <b>Super Sujo</b>	150	15	2 vezes	6
 <b>Economia de Água</b>	50	10	2 vezes	6

\* O tempo total é aproximado (quando a taxa de abastecimento de água padrão é 15 L / min).

# Manutenção

## Filtros de entrada de água

Se a água não fluir suavemente

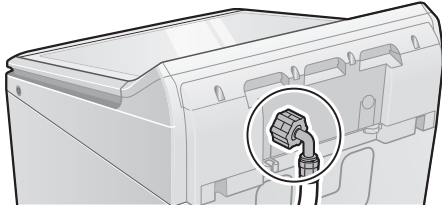

4

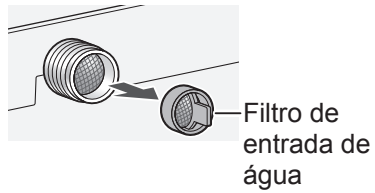

1



5



2



6

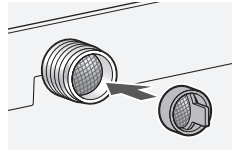

3

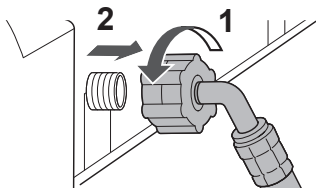

7

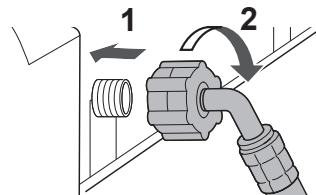

## Cesto

Uma vez por semana <Turbo Secagem>



Vazio

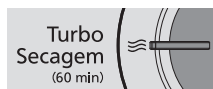

Turbo Secagem  
(60 min)



Desliga/Liga

(P. 16)

# Manutenção (continuação)

## Filtro de fiapos

Após cada utilização

1



2

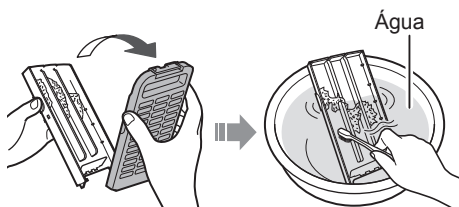

3

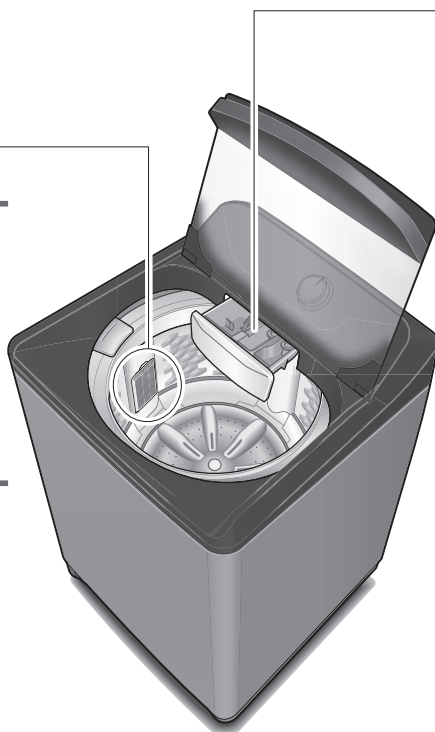
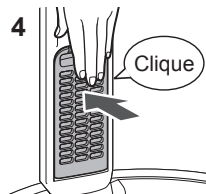
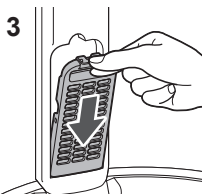
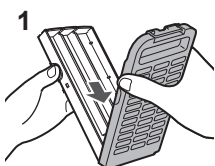

### OBSERVAÇÃO



Caso o filtro esteja quebrado  
Assistência técnica



## Gaveta de sabão, alvejante e amaciante

Se manchada com sabão, alvejante ou amaciante

1

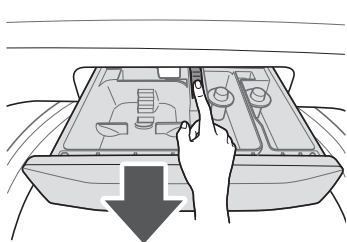

4

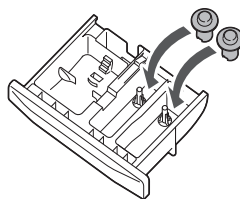

2

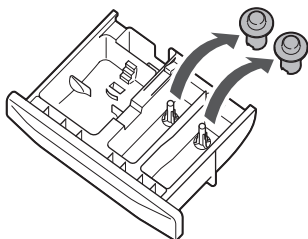

5

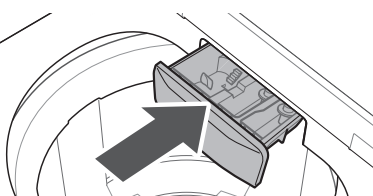

3



## Unidade principal, tampa



Para sujeira pesada

Detergente de cozinha neutro

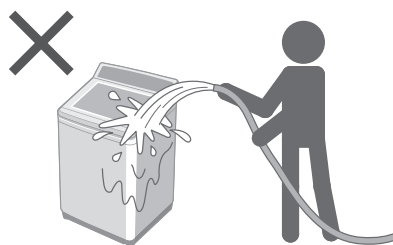
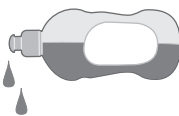

# Instalação

Verifique o local.

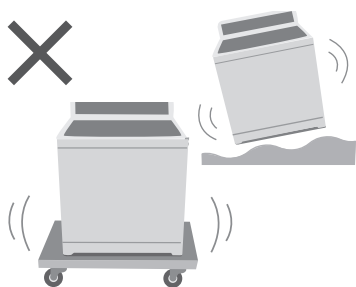
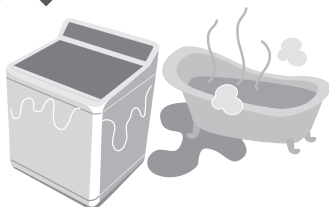

**Certifique-se de pedir à assistência técnica que efetue a instalação.**



- Não instale você mesmo.
- Siga este método de instalação. Caso contrário, a Panasonic não se responsabiliza por qualquer acidente ou dano.

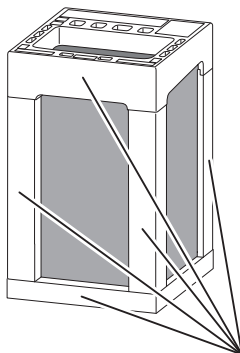

Remover todos os calços da embalagem antes de iniciar a utilização da lavadora. Nunca utilize a lavadora sobre o calço de EPS que acompanha o produto. Ele não suporta o peso da água e danifica os componentes inferiores da lavadora.

## Instale a mangueira de dreno de água

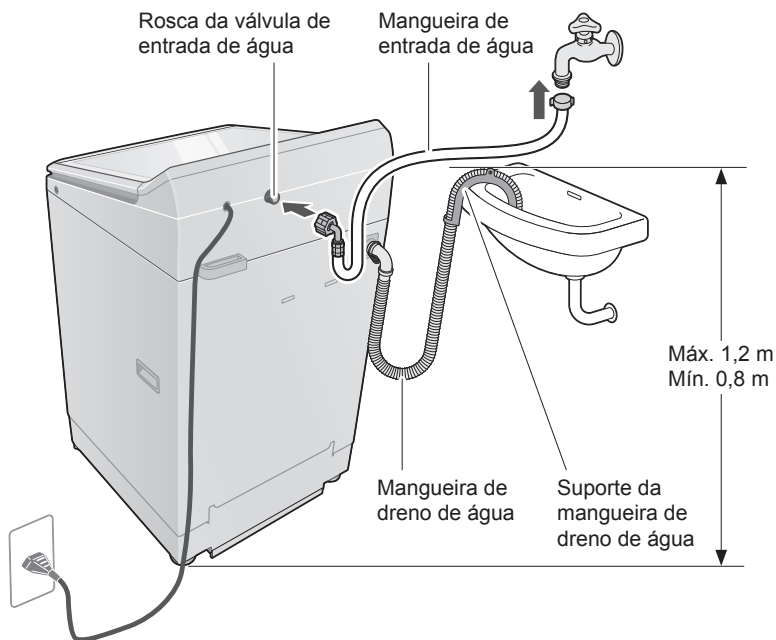

### OBSERVAÇÃO

- Lembre-se de conferir se a mangueira de dreno está conectada firmemente.
- Não gire, puxe nem dobre a mangueira de dreno.
- Não coloque a ponta da mangueira sob a água.

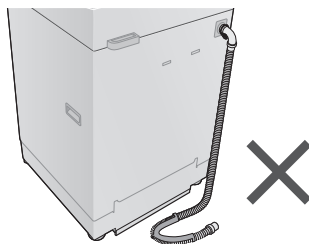

# Instalação (continuação)

## Conecte a mangueira de entrada de água

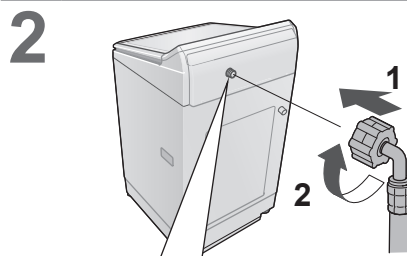
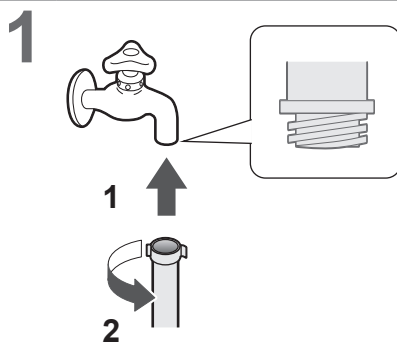
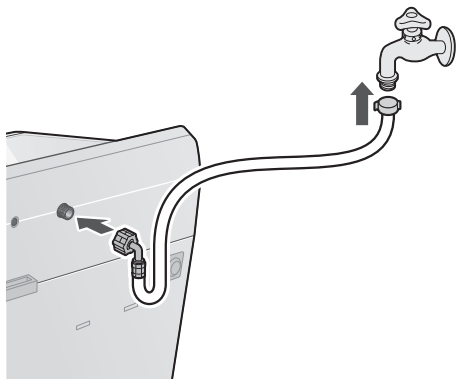

**3**  
Verifique se a  
conexão não está  
solta.

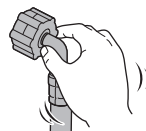

### CUIDADO

- Aperte a porca com segurança.
- Não girar, esmagar ou cortar a mangueira.



## Conecte o cabo de alimentação à uma tomada com aterramento

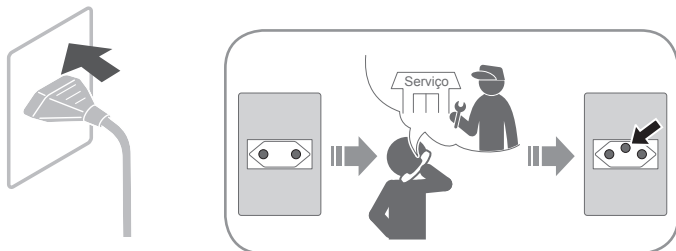

## Verifique se a lavadora está nivelada

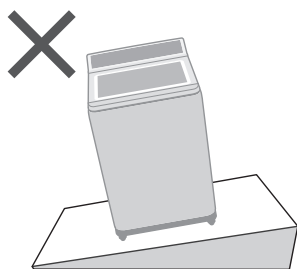
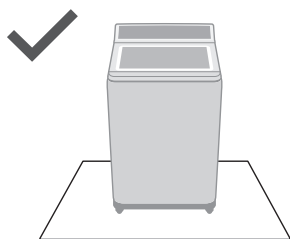

Afrouxar

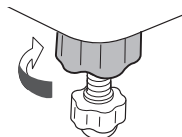

Ajustar

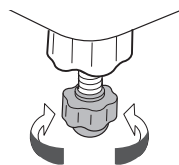

Apertar

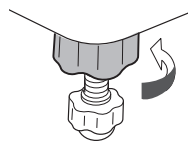

## Operação de teste

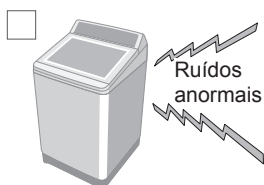
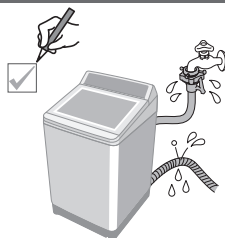





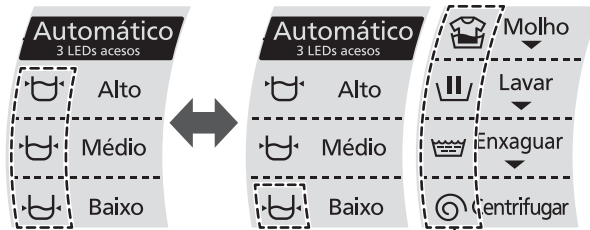





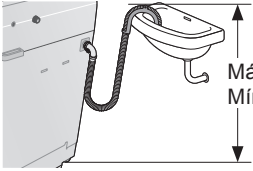
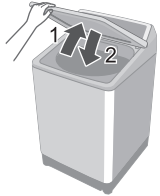





# Indicação de Erros

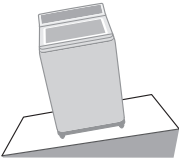
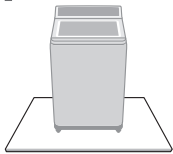

① - ⑤



Pelo menos um desses indicadores acende.

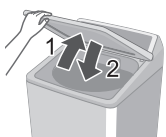









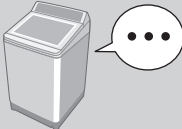



	Indicação	Pontos a verificar
①	  <b>Água não drena.</b>	<b>1</b> Verificar  <b>2</b> 
②	  <b>A tampa está aberta.</b>	<b>1</b> 
③	   <b>Centrifugar ou "Turbo Secagem" não funciona.</b>	<div style="display: flex; justify-content: space-between;"> <div style="width: 45%;"> <p><b>Desnivelada</b></p>  </div> <div style="width: 45%;"> <p><b>1 Nivelada</b></p>  </div> </div> <div style="display: flex; justify-content: space-between;"> <div style="width: 45%;"> <p><b>Instável ou inclinar</b></p>  </div> <div style="width: 45%;"> <p><b>1 Estável</b></p>  </div> </div> <p><b>2</b></p>  











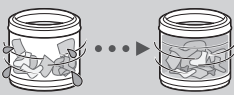

	Indicação	Pontos a verificar
④	 <p>Água não é fornecida.</p>	<div style="display: flex; justify-content: space-around;"> <div style="border: 1px solid black; padding: 5px; text-align: center;"> <p>Saída de água</p>  </div> <div style="border: 1px solid black; padding: 5px; text-align: center;"> <p>Desligado</p>  </div> </div> <hr/> <div style="display: flex; justify-content: space-around;"> <div style="text-align: center;"> <p>1</p>  <p>filtro de entrada de água (P. 19)</p> </div> <div style="text-align: center;"> <p>2</p>  </div> </div>

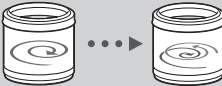
⑤	 <p>Água foi drenada à força. (Trava de Segurança)</p>	<p>A tampa ficou aberta por mais de 10 segundos com a função “Trava de Segurança” ativada.</p> <p>1</p>  <p style="text-align: center;">5 s</p> 
---	---	--

	Indicação	Pontos a verificar
⑥	 <p>Pelo menos um desses indicadores acende.</p>	<p>1</p>  <p>2</p>  <hr/> <p>3</p> 

# Solução de problemas

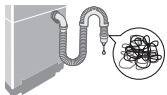
	Sintomas	Pontos a verificar
Unidade principal	<p><b>Sem operação</b></p> 	<p><input type="checkbox"/> Verificar</p> <ul style="list-style-type: none"> <li>● Corte de energia</li> </ul>  <p><input type="checkbox"/> Teste</p> <ul style="list-style-type: none"> <li>● Feche a tampa.</li> <li>● Ligar.</li> <li>● Pressione "Desliga/Liga".</li> <li>● Ligar o disjuntor.</li> <li>● Insira o plugue do cabo de alimentação completamente.</li> </ul>     
	<p><b>Água é fornecida durante a lavagem.</b></p> 	<p>Quando o nível de água cai.</p>  <p>Quando a quantidade de roupa é grande.</p>  <p>⇒ Água é adicionada automaticamente.</p>
Lavar	<p><b>O nível de água</b></p> <p><b>muito elevado</b></p> 	<p>Quando a roupa está molhada.</p>  <p>Quando há água no cesto antes da operação.</p>  <p>⇒ O nível de água pode ser mais alto.</p>
	<p><b>muito baixo</b></p> 	<p>Quando as roupas são leves (fibras sintéticas, etc.).</p>  <p>⇒ O nível de água pode ser mais baixo.</p>

	Sintomas	Pontos a verificar
Enxaguar	<p><b>Operação começou com enxaguar, mas água não é fornecida.</b></p> 	<p>Quando não há água no cesto.</p>  <p>⇒ Água é fornecida após centrifugar.</p> <p>Quando há água no cesto.</p>  <p>⇒ Água é fornecida após drenar a água e centrifugar.</p>
	<p><b>Centrifugar muda para enxaguar.</b></p> <p><b>Enxaguar começa em vez de centrifugar.</b></p> 	<p>Se as roupas estiverem desniveladas, a lavadora inicia automaticamente o processo de enxaguar para nivelar estas roupas.</p> 
Centrifugar	<p><b>Rotação irregular</b></p> 	<p>A velocidade de rotação do cesto é ajustada para reduzir vibrações.</p> 
	<p><b>Corte de energia/ Disjuntor desligado</b></p> 	<p>Operação será retomada de onde parou quando a energia for recuperada.</p> 
Outros	<p><b>Tempo de operação é muito longo.</b></p> 	<p>Quando as roupas estão desniveladas. (P. 26)</p>  <p>Quando a drenagem da água não é boa. (P. 26)</p>  <p>Quando o abastecimento de água não é bom. (P. 27)</p> 
		<p>⇒ O tempo da operação pode ser mais longo.</p>

# Especificações

Modelo n°	NA-F120B5GA	NA-F120B5GB
Tensão	127 V	220 V
Frequência	60 Hz	
Potência de entrada	861 W	772 W
Consumo de energia <sup>*1</sup>	0,36 kWh	
Nível da água	92 L	
Consumo de água <sup>*1</sup>	110,4 L	
Capacidade <sup>*2</sup>	12,0 kg	
Dimensões externas	64 cm (L) x 69 cm (P) x 106 cm (A) (altura com tampa aberta: 144 cm)	
Peso do produto	42 kg	
Pressão d'água	0,03 a 1,00 MPa	
Velocidade de centrifugação <sup>*3</sup>	590 rpm	

\*1 Quando o programa “Rápido” é selecionado e a tecla “+ Molho” é pressionada 2 vezes.

\*2 Esta capacidade se refere a uma carga padrão de 12 kg de roupa seca, composta por lençóis, fronhas e toalhas de algodão, cuja composição, tamanho e peso são especificadas na Portaria do Ministério de Desenvolvimento, Indústria e Comércio Exterior - MDIC, n° 185.

\*3 Lavadora vazia e na tensão nominal.

# Certificado de Garantia

## NA-F120B5GA/NA-F120B5GB

A **Panasonic do Brasil Limitada**, assegura ao proprietário-consumidor do aparelho aqui identificado, garantia contra qualquer defeito de fabricação, desde que constatado por técnicos autorizados pela **Panasonic**, pelo prazo de 90 dias, por força da lei, mais 275 dias por liberalidade da **Panasonic (totalizando 1 ano)**, a partir da data de aquisição pelo primeiro comprador-consumidor, aquisição esta feita em revendedor **Panasonic**, e contada a partir da data da Nota Fiscal de Compra.

A **Panasonic do Brasil Limitada**, restringe sua responsabilidade à substituição de peças defeituosas, desde que a critério de seu técnico credenciado, se constata a falha em condições normais de uso.

A mão-de-obra e a substituição de peça(s) com defeito(s) de fabricação, em uso normal do aparelho, serão gratuitas dentro do período de garantia.

A **Panasonic do Brasil Limitada**, declara a garantia nula e sem efeito, se este aparelho sofrer qualquer dano provocado por acidentes, insetos, agentes da natureza (raios, inundações, desabamentos, etc...), uso em desacordo com o **Manual de Instruções**, por ter sido ligado à rede elétrica imprópria ou sujeita a flutuações excessivas, ou ainda, no caso de apresentar sinais de ter sido violado, ajustado ou consertado por pessoas não autorizadas pela **Panasonic**.

Também será considerada nula a garantia se o consumidor não apresentar a Nota Fiscal de Compra, ou se a mesma apresentar rasuras ou modificações.

A **Panasonic do Brasil Limitada**, obriga-se a prestar os serviços acima referidos, tanto os gratuitos como os remunerados, somente nas localidades onde mantiver **Serviço Autorizado**. O proprietário-consumidor residente em outra localidade será, portanto, o único responsável pelas despesas e riscos de transporte do aparelho ao **Serviço Autorizado** mais próximo (ida e volta).

A forma e local de utilização da garantia é válida apenas em território brasileiro.

### Obs.: Esta garantia não cobre os seguintes itens:

- a) Instalação do produto ou orientação de manuseio.
- b) Avarias resultantes de acidentes ocorridos devido ao uso incorreto, uso inadequado, queda, riscos no gabinete, quebra de peças plásticas, abuso ou negligência por parte do cliente ou devido a qualquer uso não previsto no manual de instruções.
- c) Produtos cujos números de série tenham sido alterados, falsificados ou removidos.
- d) Serviço de limpeza em geral.
- e) Defeitos ou avarias causadas durante o transporte do produto.
- f) Vidros, peças plásticas e lâmpadas são garantidos contra vícios apenas no prazo legal de 90 (noventa) dias.

**Nota:** Os aparelhos que possuírem acessórios, a garantia contra defeitos de fabricação é de 90 (noventa) dias, contados a partir da data da nota fiscal de compra do produto.

**O PRODUTO AQUI IDENTIFICADO, DESTINA-SE EXCLUSIVAMENTE A USO DOMÉSTICO.**

# Não esqueça

Sempre que seu aparelho apresentar problema, contate o Serviço Autorizado Panasonic mais próximo da sua residência, pois somente o Serviço Autorizado possui:

- Técnicos treinados pela Panasonic;
- Manuais e informações técnicas fornecidos pela Panasonic;
- Equipamentos adequados;
- Peças originais.



## Proteja seu Aparelho

Confie seus aparelhos somente ao Serviço Autorizado Panasonic. Não confunda com as “Oficinas Especializadas”, pois somente o Serviço Autorizado Panasonic trabalha com as peças originais, tem seus técnicos treinados pela fábrica, fornece garantia real dos serviços, trabalha sob nossa supervisão, recebe constantes orientações e atualizações. Se, apesar de tudo isso, o serviço ainda não ficar bom, V.Sa. pode solicitar nossa intervenção e no caso de “Oficina Especializada”, nada podemos fazer.

### ATENDIMENTO AO CONSUMIDOR GERAL E PARA DEFICIENTES VISUAIS:

0800 776 0000

ANTES DE LIGAR PARA O SAC, TENHA EM MÃOS O MODELO E O NÚMERO DE SÉRIE DO SEU APARELHO.  
ESSAS INFORMAÇÕES SERÃO SOLICITADAS NO INÍCIO DO ATENDIMENTO.

Modelo:

Nº Série:

[www.panasonic.com.br](http://www.panasonic.com.br)

### AGENDAMENTO DE VISITA TÉCNICA ON-LINE

Para melhor atender nossos clientes, a Panasonic do Brasil disponibiliza um agendamento de visita técnica on-line, caso o produto adquirido apresente qualquer defeito.

Para isso, acesse o endereço abaixo e preencha os dados solicitados.

[www.panasonic.com.br/alb/informacaoagendamento.aspx](http://www.panasonic.com.br/alb/informacaoagendamento.aspx)

## Panasonic do Brasil Limitada

### Comercial:

Av. do Café, 277 - Bloco A - 8º andar  
CEP 04311-900 - São Paulo - SP

### Fábrica:

CNPJ 04.403.408/0013-07  
Estrada Municipal Eduardo Gomes Pinto, 304  
Bairro Ponte Alta - Extrema MG CEP: 37640-000  
Indústria Brasileira

AWW9901A1C00

A0218-0

Impresso no Brasil

02-2018